



# **AUTOREGISTRO FACTURAS POR INTERNET**

---

## **MANUAL DE USUARIO Registro de facturas**



## ÍNDICE

|            |  |           |
|------------|--|-----------|
| <b>1</b>   | <b><i>DESCRIPCIÓN</i></b>  | <b>3</b>  |
| <b>2</b>   | <b><i>OPERATIVA DE LA FUNCIÓN</i></b>  | <b>3</b>  |
| <b>3</b>   | <b><i>REGISTRO DE FACTURAS</i></b>   | <b>4</b>  |
| <b>3.1</b> | <b>Pantalla de selección de pedido</b>   | <b>4</b>  |
| <b>3.2</b> | <b>Pantalla de selección de posiciones de pedido</b>                             | <b>5</b>  |
| <b>3.3</b> | <b>Pantalla de selección de bancos</b>   | <b>6</b>  |
| <b>3.4</b> | <b>Pantalla de introducción de texto adicional</b>                               | <b>7</b>  |
| <b>3.5</b> | <b>Pantalla de introducción de importes</b>                                      | <b>8</b>  |
| <b>3.6</b> | <b>Pantalla resumen de facturas</b>  | <b>9</b>  |
| <b>4</b>   | <b><i>REGISTRO MASIVO DE FACTURAS</i></b>  | <b>10</b> |
| <b>4.1</b> | <b>Pantalla de introducción de facturas desde un fichero.</b>                    | <b>10</b> |
| <b>4.2</b> | <b>Pantalla de visualización de facturas registradas a partir de un fichero.</b> | <b>13</b> |



## 1 DESCRIPCIÓN

El presente documento muestra la secuencia de operaciones (pasos a seguir en las distintas pantallas) del proceso de registro de facturas vía Internet por parte de un proveedor.

## 2 OPERATIVA DE LA FUNCIÓN

| <i>Paso</i> | <i>Descripción</i>   | <i>Medio</i> | <i>Observaciones</i>  |
|-------------|--|--------------|---|
| 10          | Acceder al sistema   | Manual       | Acceso dentro de la página web de Iberdrola a la aplicación de "Autoregistro facturas".   |
| 20          | Identificación del usuario   | Manual       | En la primera pantalla introducir: <ul style="list-style-type: none"> <li>➤ Usuario</li> <li>➤ Clave (Password)</li> <li>➤ Idioma</li> </ul>        |
| 30          | Acceder al menú Inicial de EBP   | Automático   | Se accede después de que el sistema ha validado que el usuario tiene autorización y que la clave es la correcta.                                    |
| 40          | Pantalla de selección de pedido  | Manual       | A través de la transacción Registro de facturas del Menú inicial.   |
| 50          | Pantalla de selección de posiciones de pedido                            | Manual       | A través de la acción continuar desde la introducción de pedido.  |
| 60          | Pantalla de selección de bancos  | Manual       | A través de la acción bancos.   |
| 70          | Pantalla de introducción de texto adicional                              | Manual       | A través de la acción Texto adicional factura.  |
| 80          | Pantalla de introducción de importes                                     | Manual       | A través de la acción continuar desde las posiciones de pedido.   |
| 90          | Pantalla resumen de factura  | Manual       | A través de la acción continuar desde los importes de la factura.   |
| 100         | Pantalla de introducción de facturas desde un fichero                    | Manual       | Se introducen las facturas a registrar a partir de un fichero.  |
| 110         | Pantalla de visualización de facturas registradas a partir de un fichero | Automático   | Se muestra una pantalla informativa donde se indican las facturas registradas y los errores que se han producido en las que no se pueden registrar. |



### 3 REGISTRO DE FACTURAS

NOTA: EN NINGÚN MOMENTO DE LA NAVEGACIÓN POR LA APLICACIÓN DEBEN PULSARSE LOS BOTONES “ATRÁS” Y “ADELANTE” DEL NAVEGADOR. PARA AVANZAR O RETROCEDER POR LAS PANTALLAS SIEMPRE SE DEBEN PULSAR LOS BOTONES “CONTINUAR” Y “CANCELAR” RESPECTIVAMENTE.

#### 3.1 Pantalla de selección de pedido

Al seleccionar del menú principal la opción de ‘Registro de facturas’ , aparece la pantalla de selección de pedido:

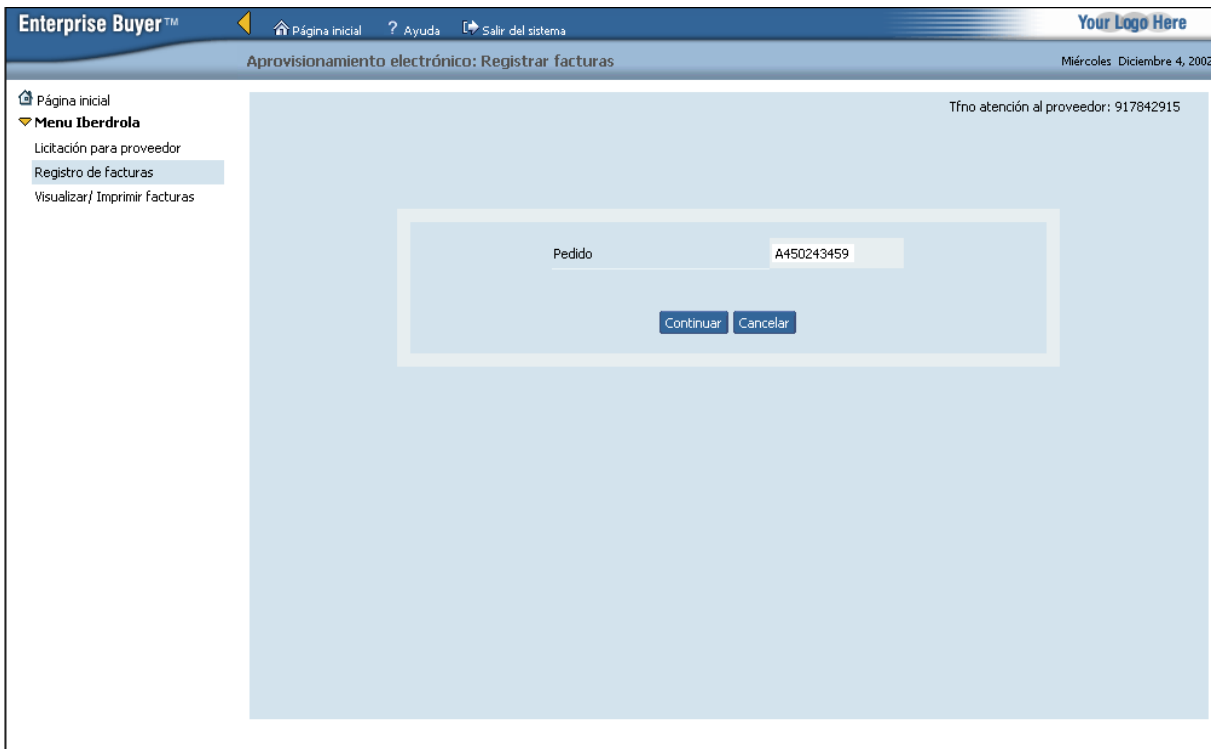

Enterprise Buyer™

Página inicial Ayuda Salir del sistema

Your Logo Here

Aprovisionamiento electrónico: Registrar facturas

Miércoles, Diciembre 4, 2002

Tfno atención al proveedor: 917842915

Página inicial

Menu Iberdrola

- Licitación para proveedor
- Registro de facturas
- Visualizar/ Imprimir facturas

Pedido A450243459

Continuar Cancelar

Introduciremos el pedido en el campo y pulsaremos continuar.

El campo pedido es un campo obligatorio.

El pedido cumplirá las siguientes condiciones:

- Debe existir en el sistema.
- Debe tener alguna posición no bloqueada o no borrada.
- Debe estar liberado o aprobado.
- Debe ser de una tipología adecuada al registro por Internet.
- Debe ser facturable.
- No debe ser de EDI.



- El emisor de la factura debe coincidir con el proveedor conectado.
- El proveedor no debe estar bloqueado ni dado de baja.
- Si el tipo de pedido sólo permite una factura, se valida que ésta no esté previamente registrada.

### Campos tecleables en la pantalla.

**Pedido:** este campo es obligatorio. Indica el número de pedido para el cual se desea registrar una factura.

### Botones.

**Continuar** Realiza la validación de los campos tecleados y, si la información es correcta, permite el acceso a la siguiente pantalla.

**Cancelar** Retorna a la pantalla inicial de la aplicación.

## 3.2 Pantalla de selección de posiciones de pedido

En esta pantalla el proveedor deberá introducir el código de referencia y seleccionar las posiciones que formarán parte de la factura.

Mediante los indicativos ‘Seleccionar todos’ y ‘Borrar selección’ se marcarán o desmarcarán respectivamente la selección efectuada de posiciones de pedido.

En el caso de que el proveedor disponga de más de una cuenta bancaria, tiene que pulsar el botón de ‘Bancos’.

También existe la opción de incorporar un texto adicional a la factura.

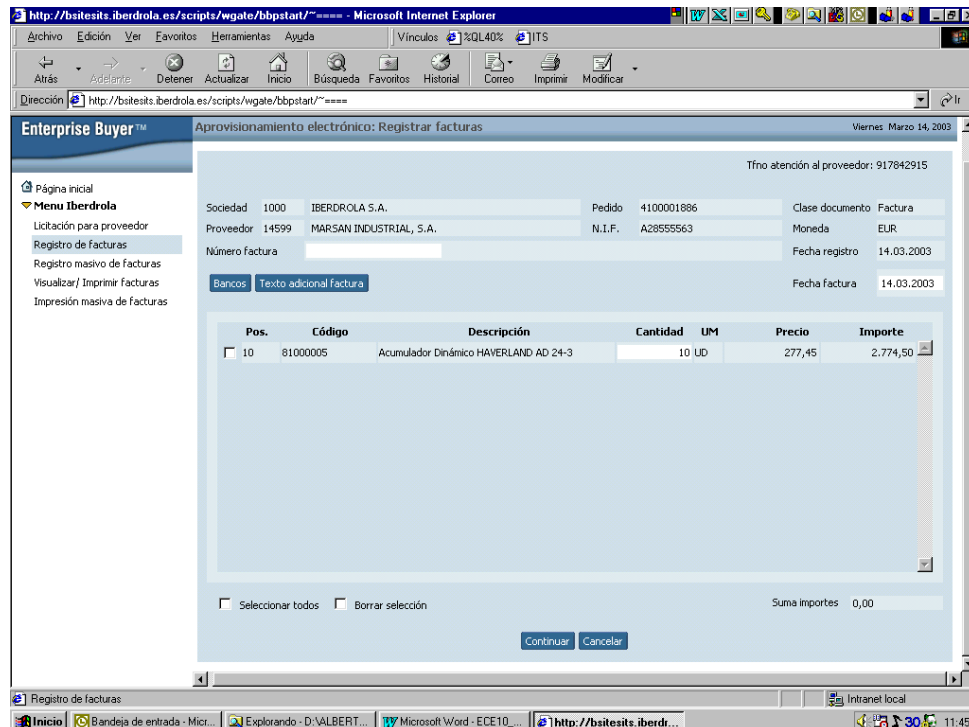

Enterprise Buyer™ - Aprovechamiento electrónico: Registrar facturas

Tfno atención al proveedor: 917842915

Sociedad 1000 IBERDROLA S.A. Pedido 4100001886 Clase documento Factura  
 Proveedor 14599 MARSAN INDUSTRIAL, S.A. N.I.F. A28555563 Moneda EUR  
 Número factura Fecha registro 14.03.2003  
 Fecha factura 14.03.2003

| Pos.                     | Código      | Descripción                           | Cantidad | UM | Precio | Importe  |
|--------------------------|-------------|---------------------------------------|----------|----|--------|----------|
| <input type="checkbox"/> | 10 81000005 | Acumulador Dinámico HAVERLAND AD 24-3 | 10       | UD | 277,45 | 2.774,50 |

Seleccionar todos  Borrar selección

Suma importes 0,00



### Campos tecleables en la pantalla.

Referencia: Campo obligatorio y que debe ser único. No se podrá repetir la referencia en dos facturas.

Fecha de factura: Campo obligatorio. Por defecto se presenta informado con la fecha del día y no se podrá indicar una fecha superior a este valor. Esta fecha se toma como referencia para el cálculo de la fecha de vencimiento de la factura, siempre y cuando no sea anterior en 15 días a la fecha de registro de la misma.

### Botones.

**Bancos** Accederemos a la pantalla de detalle de bancos.

**Texto adicional factura** Accederemos a la pantalla de introducción de texto adicional.

**Continuar** Realiza la validación de los campos tecleados y, si la información es correcta, permite el acceso a la siguiente pantalla.

**Cancelar** Retorna a la pantalla inicial de la aplicación.

### 3.3 Pantalla de selección de bancos

Una vez efectuado un “clic” sobre el botón de ‘Bancos’ accederemos a las diferentes cuentas bancarias definidas para el proveedor:

- Si existe una única cuenta, ya aparecerá marcada por defecto.
- Si existe más de una cuenta, el proveedor deberá seleccionar una entre las existentes.



| Banco                               | Sucursal | CC   | Cuenta        | Descripción                                   |
|-------------------------------------|----------|------|---------------|---|
| <input checked="" type="checkbox"/> | 0182     | 0090 | 41 0100320166 | BANCO BILBAO VIZCAYA tf. 944876344/ 944876407 |
| <input type="checkbox"/>            | 0182     | 5516 | 01 0100352806 | BANCO BILBAO VIZCAYA tf. 914356810/ 914350049 |



### Botones.

**Continuar** Realiza la validación de los campos tecleados y, si la información es correcta, permite el acceso a la pantalla de posiciones del pedido.

**Cancelar** Se accede a la pantalla de detalle de posiciones sin salvar los datos.

### 3.4 Pantalla de introducción de texto adicional

Aquí podremos introducir los comentarios que consideremos relevantes en la factura.



### Campos tecleables en la pantalla.

Texto explicativo.

### Botones.

**Tomar texto expl.** Grabamos el texto introducido en el cuadro.

**Continuar** Retornamos a la pantalla de detalle de posiciones salvando los cambios.

**Cancelar** Retornamos a la pantalla de detalle de posiciones sin salvar los cambios.



### 3.5 Pantalla de introducción de importes

Una vez seleccionadas las posiciones de pedido, el proveedor debe introducir los detalles de importes.

Tfno atención al proveedor: 917842915

|                         |  |        |  |             |
|-------------------------|--|--------|--|-------------|
| Suma importes           | <input type="text" value="39.006,00"/> | Moneda | <input type="text" value="EUR"/>           |             |
| Base imponible 1        | <input type="text" value="39.006,00"/> | IVA    | <input type="text" value="16% soportado"/> | Importe IVA |
| Base imponible 2        | <input type="text" value="0,00"/>      | IVA    | <input type="text"/>                       | Importe IVA |
| Base imponible 3        | <input type="text" value="0,00"/>      | IVA    | <input type="text"/>                       | Importe IVA |
| Importe no sujeto a IVA | <input type="text" value="0,00"/>      |        |  |             |
| Importe total           | <input type="text" value="45.246,96"/> |        |  |             |

#### **Campos tecleables en la pantalla.**

**Base imponible 1,2,3:** El sistema permite la introducción de hasta 3 bases imponibles diferentes. Por defecto, el sistema presenta una única base al tipo del 16%.

**IVA:** Tipo de IVA que se aplicará a la base imponible de cada línea. El sistema calcula automáticamente la cuota de IVA. No se pueden repetir los mismos tipos de IVA en dos líneas diferentes.

**Importe no sujeto a IVA:** Importe de la factura no sujeto a IVA. Por defecto este importe es 0.

La suma de las bases imponibles más el importe no sujeto a IVA debe coincidir con la suma de importes a nivel de posiciones de pedido.



**Botones.**
**Continuar**

Si los datos son correctos, accederemos a la siguiente pantalla de resumen de factura.

**Cancelar**

Retorno a la pantalla de selección de posiciones de pedido sin grabar los datos.

**3.6 Pantalla resumen de facturas**

Presentación de pantalla con el resumen de datos de la factura, previamente al registro de la misma, que permite al proveedor la validación definitiva de los datos.

| <b>Titular</b><br>NK F IBERICA, S.L.<br>SIERRA MORENA,26 PG I S.FERNANDO II<br>Madrid<br>28830 SAN FERNANDO DE HENARES<br>N.I.F. B80168479 |         |  |            | <b>Destinatario</b><br>IBERDROLA S.A.<br>CARDENAL GARDOQUI, 8<br>48008 BILBAO<br>N.I.F. A48010615 |            |                   |            |
|--|---------|--|------------|---|------------|-------------------|------------|
| Factura  | REFER-1 | Fecha de emisión                         | 04.12.2002 | Pedido  | A450243459 | Fecha vencimiento | 04.03.2003 |
| Banco  | 0030    | Sucursal                                 | 1009       | CC  | 19         | Cuenta            | 0003070172 |
|  |         |  |            | BANCO ESPAÑOL DE CREDITO t.f. 915532102/ 915353548  |            |                   |            |
| Aquí podemos escribir los comentarios que se consideren oportunos.   |         |  |            |   |            |                   |            |
| Pos.   | Código  | Descripción                              | Cantidad   | UM  | Precio     | Importe           |            |
| 10   | 3335020 | CAJA EMPALME P/FI OPT E/CO-OP/FO/OS-24-T | 8          | PZA   | 443,25     | 3.546,00          |            |
| 20   | 3335020 | CAJA EMPALME P/FI OPT E/CO-OP/FO/OS-24-T | 18         | PZA   | 443,25     | 7.978,50          |            |
| 40   | 3335020 | CAJA EMPALME P/FI OPT E/CO-OP/FO/OS-24-T | 26         | PZA   | 443,25     | 11.524,50         |            |
| 50   | 3335020 | CAJA EMPALME P/FI OPT E/CO-OP/FO/OS-24-T | 36         | PZA   | 443,25     | 15.957,00         |            |
|  |         |  |            |   |            | Total importe     | 39.006,00  |
|  |         |  |            |   |            | Total I.V.A.      | 6.240,96   |
|  |         |  |            |   |            | Total factura     | 45.246,96  |

**Botones.**
**Enviar a Iberdrola**

Se registra la factura en el sistema de Iberdrola.

**Cancelar**

Retorno a la pantalla anterior sin envío a Iberdrola.

## 4 REGISTRO MASIVO DE FACTURAS

### 4.1 Pantalla de introducción de facturas desde un fichero.

En el caso de que se deseen registrar muchas facturas de una vez se puede usar la opción de registrar facturas a partir de un fichero. Para ello, se debe seleccionar la opción de menú 'Registro masivo de facturas':

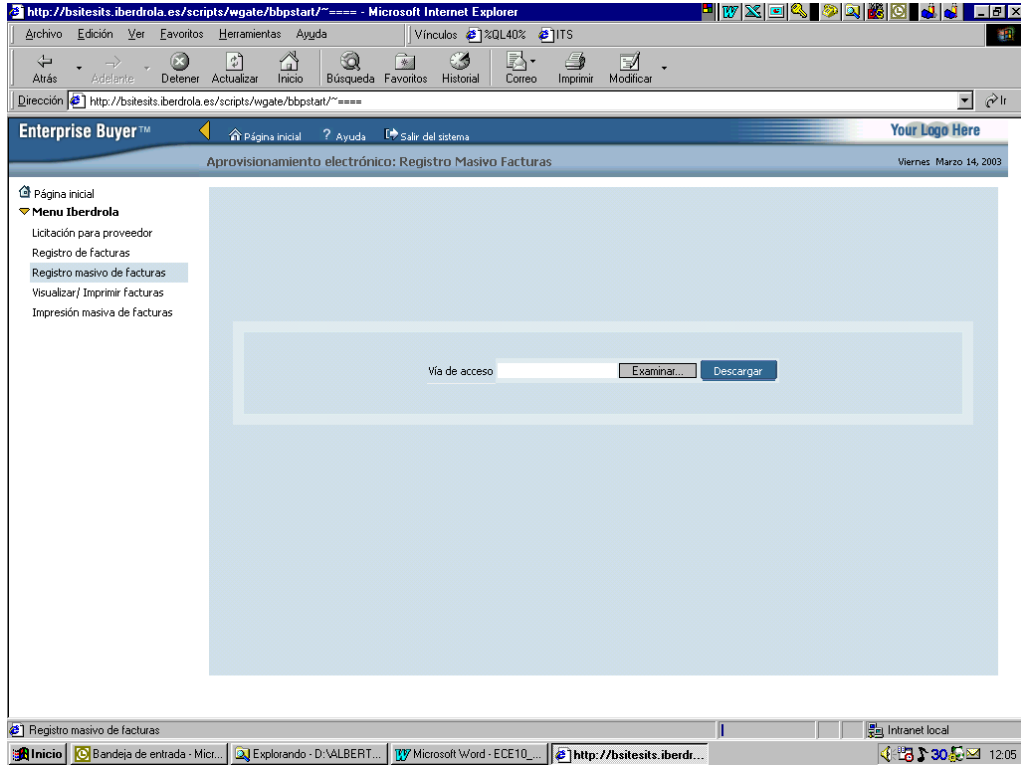

#### Campos tacleables en la pantalla.

Vía de acceso: este campo es obligatorio. Hay que indicar la ruta de acceso donde se ubica el fichero con las facturas a registrar. Si no se desea introducir directamente esta ruta de acceso, se puede buscar dicho fichero usando el botón 'Examinar'.

#### Botones.



Permite abrir el explorador del ordenador para seleccionar el fichero. Al pulsar este botón y, una vez determinado el fichero a partir del cual se debe realizar la descarga, se debe pulsar el botón 'Abrir' para tomar la ruta hasta el fichero.

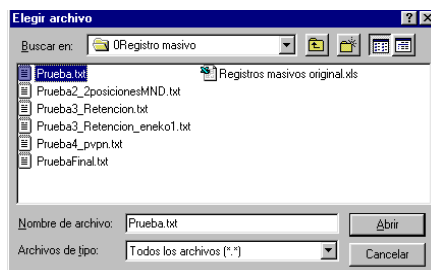



Descargar

Lee el contenido del fichero, valida el formato del mismo y valida las facturas contenidas en él. Si se produce un error de formato en el fichero, éste se rechaza. Si el formato del fichero es correcto, se registrarán las facturas correctas y se mostrarán los errores de las incorrectas.

### Formato y características del fichero.

El fichero a partir del cual se va a efectuar la carga debe tener las siguientes características:

- El formato del fichero debe ser texto plano con extensión .TXT.
- Cada uno de los campos debe finalizar con el carácter ; (punto y coma) excepto el último.
- El fichero debe estar formado por los siguientes tipos de registros:
  - Un registro inicial de fichero (único para el fichero). El dato a incluir en esta cabecera es libre, se puede poner, por ejemplo, el nombre del fichero o cualquier otra información que ayude a identificarlo.
  - Por cada factura deben venir los siguientes tipos de registro:
    - Un registro de tipo 1 o cabecera (solo uno por factura).
    - Uno o varios registros de tipo 2 o posiciones (tantos como posiciones de un pedido se vayan a facturar, pero como mínimo debe venir uno).
    - Pueden venir además registros de tipo 3 o texto donde se especificarán tantos como líneas de texto de la factura se deseen incluir (son registros opcionales, no tiene porqué venir ninguno si no se desea incluir texto en las facturas).

La secuencia de registros anteriormente indicada debe repetirse para cada factura.

A continuación se van a describir los campos que forman cada uno de los registros tipo 1 (cabecera), 2 (posiciones) y 3 (texto).

#### ➤ Registro tipo 1 (cabecera)

Este debe ser el primer registro de cada factura. Es obligatorio que cada factura traiga uno, y sólo uno, de estos registros. Se compone de los siguientes campos:

- Tipo de registro: especifica el tipo de registro. Debe contener el valor 1.
- Código de proveedor: código del proveedor emisor de la factura (debe coincidir con el código de usuario que se conecta a la aplicación).
- Número de pedido: especifica el número de pedido para el que se va a facturar.
- Código de factura del proveedor: especifica el código de factura del proveedor. El tamaño de este código de factura no deberá superar los 16 caracteres.
- Fecha de emisión de factura: especifica la fecha en la que se ha emitido la factura.
- Código de moneda: especifica la moneda en la que se emite la factura. Si es Euros, debe traer el valor EUR.



- Código de cuenta bancaria: especifica el C. C. C. del proveedor. Son 20 dígitos y contienen el código de banco, el código de sucursal, dígitos de control y número de cuenta.
- Importe total: especifica el importe total de la factura. Debe ser igual al sumatorio de las bases imponibles, IVAs e importe no sujeto a IVA.
- Base imponible al 16%: especifica la base imponible para IVA al 16%.
- IVA al 16%: especifica el importe del IVA al 16%.
- Base imponible al 7%: especifica la base imponible para IVA al 7%.
- IVA al 7%: especifica el importe del IVA al 7%.
- Base imponible al 4%: especifica la base imponible para IVA al 4%.
- IVA al 4%: especifica el importe del IVA al 4%.
- Importe no sujeto a IVA: especifica el importe de la factura no sujeto a IVA.
- Base de retención: especifica la base de retención para aquellos proveedores que están sujetos a retención.
- Porcentaje de retención: especifica el porcentaje de retención a aplicar a aquellos proveedores que están sujetos a retención.
- Importe de retención: especifica el importe de retención. Es el resultado de aplicar el porcentaje de retención a la base de retención.

#### ➤ **Registro tipo 2 (posiciones)**

Este debe ser el segundo registro de cada factura. Es obligatorio que cada factura traiga uno, pero pueden venir tantos como posiciones tenga la factura (cada posición debe corresponder con una posición del pedido). Se compone de los siguientes campos:

- Tipo de registro: especifica el tipo de registro. Debe contener el valor 2.
- Número de posición: especifica el número de posición del pedido al que se hace referencia.
- Código de material: especifica el código de material al que se refiere la posición. Debe coincidir con el código de material para esa posición en el pedido.
- Cantidad: especifica la cantidad para esa posición de la factura. Solo se debe indicar una cantidad distinta de cero para aquellas posiciones cuya unidad de medida no sea MND.
- Precio: especifica el precio para esa posición de la factura. El precio debe ser siempre 0, ya que se calculará automáticamente.
- Importe: especifica el importe para esa posición de la factura Solo se debe indicar un importe distinto de cero para aquellas posiciones cuya unidad de medida sea MND.

#### ➤ **Registro tipo 3 (texto)**

Este tipo de registro es opcional. Solo se deben incluir registros de tipo 3 en una factura si se necesita especificar un texto aclaratorio a la factura.

En el supuesto de incluir este tipo de registros se deben colocar a continuación del último registro de tipo 2 y se pueden incluir tantos como líneas de texto se necesiten. Se compone de los siguientes campos:

- Tipo de registro: especifica el tipo de registro. Debe contener el valor 3.

- Texto: especifica el texto de la línea.

A continuación se incluye un fichero a modo de ejemplo:

**CABECERA DEL FICHERO**

1;14599;4100001886;NUM-FACTURA;28.02.2003;EUR;00301009190003070172;3218,42;0;0;0;0;0;3218,42;0,00;0,00;0,00  
2;10;81000005;10;0;0

3;Primera línea del texto explicativo

3;Segunda línea del texto explicativo

1;14599;4100001887;NUM-FACTURA2;28.02.2003;EUR;00301009190003070172;3480;3000;480;0;0;0;0;0,00;0,00;0,00  
2;10;81000001;10;0;0

2;20;81000002;13;0;0

Cada una de las facturas del registro será validada de forma individual de la misma forma que si se incluyese manualmente en la aplicación mediante la opción de 'Registro de facturas'.

### 4.2 Pantalla de visualización de facturas registradas a partir de un fichero.

Una vez que se ha especificado la ruta donde se ubica el fichero con las facturas, cuando se ha procesado el fichero el sistema presenta una pantalla donde se pueden visualizar los mensajes informativos devueltos por el sistema.

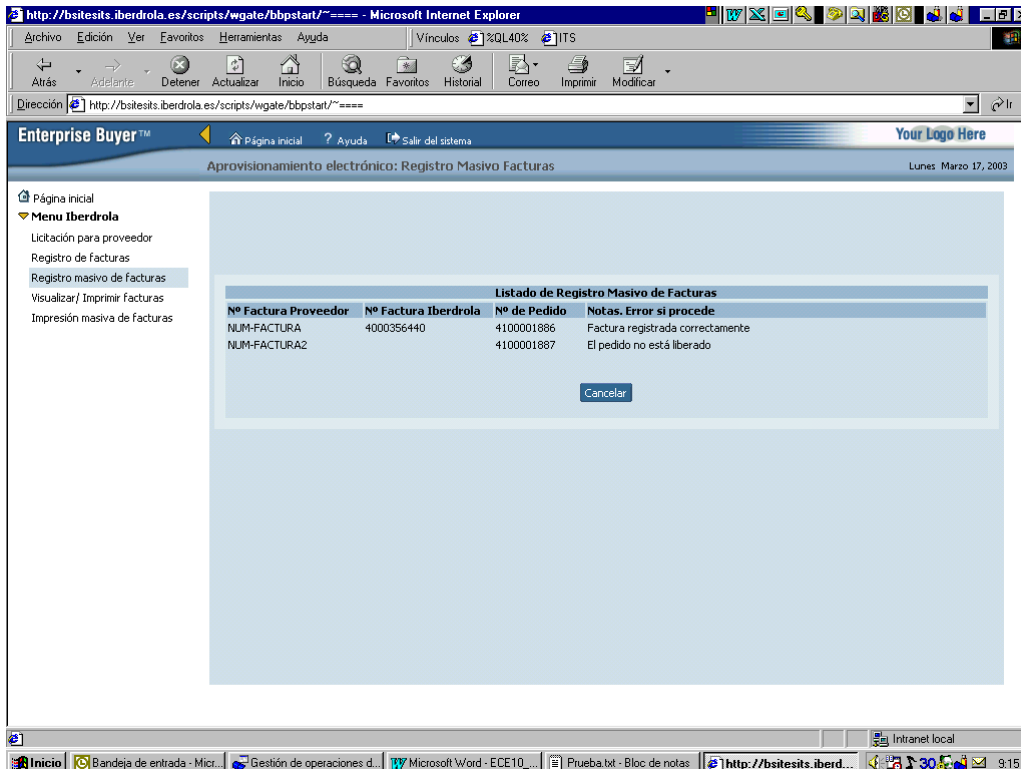



Se pueden producir los siguiente tipos de mensajes:

- Mensajes de error provocados por errores de formato en el fichero o por datos incorrectos para una factura.
- Mensajes de facturas registradas correctamente: para todas aquellas facturas registradas correctamente se especifica el número de factura de Iberdrola y un indicativo de que la operación ha finalizado sin incidencias.